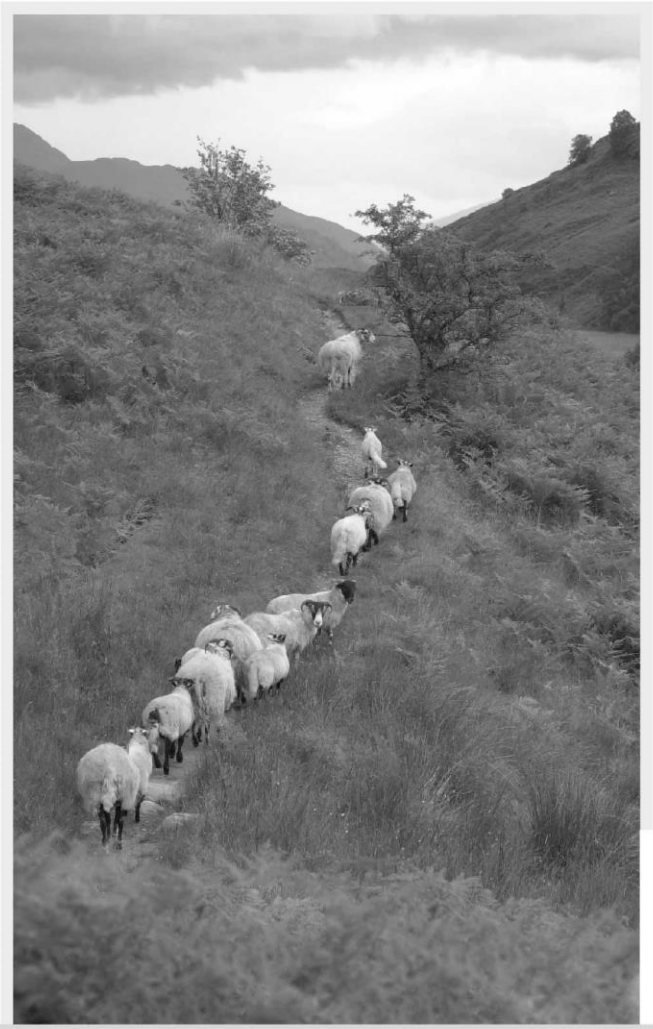

మీ సంఘకాపరికెలా సహాయపడగలరు

ఆశీష్ రాయిచూర్

ఉచిత పంపిణీ కోసం మాత్రమే
ఆల్ పీపుల్స్ చర్చ్ & వరల్డ్ re ట్రీచ్, బెంగళూరు, ఇండియా ముద్రించి పంపిణీ చేసింది.
మొదటి ఎడిషన్ ముద్రించబడింది: సెప్టెంబర్ 2007
తెలుగు అనువాదం - డిజిటల్ విడుదల నవంబర్ 2020

Contact Information:
All Peoples Church & World Outreach,
319, 2nd Floor, 7th Main, HRBR Layout, 2nd Block, Kalyan
Nagar, Bangalore 560043 Karnataka, INDIA

Phone: +91-80-25452617
Email: bookrequest@apcwo.org
Website: **apcwo.org**

Unless otherwise indicated, all Scripture quotations are taken from the Holy Bible, New King James Version. Copyright © 1982 by Thomas Nelson, Inc., Used by permission. All rights reserved.

Biblical definitions, Hebrew and Greek words and their meanings are drawn from the following resources:
Thayer's Greek Definitions. Published in 1886, 1889; public domain.
Strong's Hebrew and Greek Dictionaries, Strong's Exhaustive Concordance by James Strong, S.T.D., LL.D. Published in 1890; public domain.
Vine's Complete Expository Dictionary of Old and New Testament Words, © 1984, 1996, Thomas Nelson, Inc., Nashville, TN.

ఆర్థిక భాగస్వామ్యం
మా ఈ ప్రచురణలను ఆల్ పీపుల్స్ చర్చ్ సభ్యుల, భాగస్వాముల, స్నేహితుల ఆర్థిక సహకారంతో ముద్రించి ఉచితంగా పంపిణీ చేయడం సాధ్యపడుతున్నది. ఈ ప్రచురణ ద్వారా మీరు మేలు పొందినట్లయితే ఆల్ పీపుల్స్ చర్చ్ ద్వారా ప్రచురితమౌతున్న ఈ పుస్తకాల ముద్రణ, పంపిణీ కోసం ఆర్థికంగా సహకరించి తోడ్పడవలసిందిగా మిమ్మల్ని ఆహ్వానిస్తున్నాము. మీ విరాళాలు ఏ విధంగా ఇవ్వాలి అని తెలుసుకోడానికి **apcwo.org/give** వెబ్‌సైట్ చూడండి. లేక, ఈ పుస్తకం చివరిలో "ఆల్ పీపుల్స్ చర్చ్‌తో భాగస్వామ్యం" అనే పేజీ చూడండి. కృతజ్ఞతలు !

మెయిలింగ్ జాబితా
ఆల్ పీపుల్స్ చర్చి నుండి ఉచిత పుస్తకాలు విడుదలైనప్పుడు తెలియజేయడానికి, మీరు apcwo.org వద్ద మా మెయిలింగ్ జాబితాకు చందా పొందవచ్చు

మీ సంఘకాపరికెలా సహాయపడగలరు

విషయసూచిక

పరిచయం 5
1. సంఘకాపరి, సంఘ సిబ్బంది లక్ష్యాలు 7
2. మీ సంఘకాపరికెలా సహాయపడగలరు? 10
3. మీ సంఘకాపరి మానవమాత్రుడు 20

పరిచయం

బలమైన వ్యక్తులున్న బలమైన సంఘాన్ని నిర్మించాలనే కోరికతో, "మీ సంఘకాపరికెలా సహాయపడగలరు" అనే సందేశాన్ని పంచుకుంటున్నాను. ఇలా చేయడంలో నా హృదయంలోని ప్రేరణను మీరు అర్థంచేసుకొన గలరని నేను నమ్ముతున్నాను. ఈ పుస్తకంలోని సందేశం వ్యక్తిగతంగా ఎవరినీ ఉద్దేశించినది కాదు. నేనెవరితో నైనా వ్యక్తిగతంగా పరిష్కరించుకోవలసి వచ్చినట్లయితే, పుస్తకంద్వారా కాక, ముఖాముఖిగా పరిష్కరించుకొన గలను.

మనలో తల్లిదండ్రులైనవారికొక విషయం తెలుసు, పిల్లల్ని పెంచే క్రమంలో మనం చాలా మటుకు వాళ్లమీద ప్రేమ కురిపించినా, వాళ్లను దండిస్తూ దెబ్బలు కొట్టిన సందర్భాలు కొన్నైనా ఉండే ఉంటాయి! ఇది మనం వాళ్లను ద్వేషిస్తున్నామని కాదు గానీ, వాళ్లను బలమైన వ్యక్తులుగా పెంచాలని కోరుకుంటున్నందువలననే. అదే విధంగా, మనం సంఘంలో బలమైన వ్యక్తుల్ని తయారుచేయాలని కోరుకుంటునప్పుడు దేవుని ఆలయంలో వారెలా ఉండాలో ఏం చేయాలో వారికి బోధించవలసిన అవసరముంది.

1 తిమోతి 3:15

అయినను నేను ఆలస్యము చేసినయెడల దేవుని మందిరములో, అనగా జీవముగల దేవుని సంఘములో, జనులేలాగు ప్రవర్తింపవలెనో అది నీకు తెలియవలెనని యీ సంగతులను నీకు వ్రాయుచున్నాను. ఆ సంఘము సత్యమునకు స్తంభమును ఆధారమునై యున్నది.

స్థానిక సంఘంలో సంఘస్థులు యుక్తమైనరీతిలో ప్రవర్తించాలని పౌలు తిమోతికి చెబ్తున్నాడు. అంటే, దేవుని మందిరంలో ప్రవర్తించవలసిన విధానం ఒకటుందని, దాన్ని విశ్వాసులకు బోధించవలసిన అవసరముందని పౌలు చెబ్తున్నాడు. ఈ విషయంమీద విస్తృతమైన బోధ లేకపోవడం, ఎవరికి వారు తమ ఆలోచనలు సరైనవి అనుకొనడం దురదృష్టకరం. సంఘంలోని వ్యక్తులు తమ మనసుల్లో ఏముంటుందో దాన్నే చేస్తూ, చివరికి సంఘాన్ని ఎటుబడితే అటు లాగుకొని వెళ్తున్నారు, సంఘం ఎక్కడికెళ్తుందో తెలియడంలేదు! ఎవరికి వారు తాము సరైనది అనుకున్నది చేసేటట్లయితే, మందిరంలో అల్లరి కల్లకల్లోలం నిండి ఉంటాయి. అయితే దేవుడు అల్లరికి కర్త కాడు.

1 కొరింథీ 1:10

సహోదరులారా, మీరందరు ఏకభావముతో మాటలాడవలెననియు, మీలో కక్షలు లేక, యేక మనస్సుతోను ఏక తాత్పర్యముతోను, మీరు సన్నద్ధులై యుండవలెననియు, మన ప్రభువైన యేసు క్రీస్తు పేరట మిమ్మును వేడు కొనుచున్నాను.

ఈ విషయంగురించి లేఖనంలో ఉన్నది విజ్ఞప్తి లేదా సూచన కాదు గానీ స్వయంగా దేవుని అధికారంనుండి కలిగిన ప్రేరణ నుండి వచ్చిన ఆదేశం. ఇక్కడ ప్రభువు అపొస్తలుడైన పౌలు ద్వారా స్థానిక సంఘానికి ఆదేశాలిస్తున్నాడు:

- మీరందరూ ఏకాభిప్రాయంతో మాట్లాడాలి. ఇది అసాధ్యమైనదిగా కనబడవచ్చు.
- మీలో భేదాభిప్రాయాలు (విభజనలు లేదా మనస్పర్థలు) ఉండకూడదు.
- మీరందరూ (పూర్తి సమ్మతితో) ఐకమత్యంగా ఉండాలి.
- మీకందరికీ ఒకే తీర్మానం ఒకే లక్ష్యం ఒకే అభిప్రాయం ఉండాలి.

మనం కొరింథులోని సంఘాన్ని పరిగణనలోకి తీసుకున్నప్పుడు, అది నేడు మన సంఘాలెలా ఉన్నాయో వాటికి "అచ్చు" లాగానే కనబడుతోంది. అక్కడ సరైనవికాని విషయాలు అనేకం ఉన్నాయి. సంఘంలో కొందరు తాము అపొల్లో మనుషులమని చెప్పుకొంటున్నారు, మరికొందరు తాము పౌలు మనుషులమని చెప్పుకొంటున్నారు. వివాహం గురించి, విగ్రహాలకు పెట్టిన ఆహారపదార్థాలగురించి, భాషల్లో మాట్లాడడం గురించి, ఆత్మ అనుగ్రహించే కృపావరాల గురించి భిన్నమైన అభిప్రాయాలున్నాయి. అన్నిటికంటె తీవ్రమైన నేరం, రొట్టె ద్రాక్షారసం బల్ల దగ్గర ఎవరికి వారు తమకు కావలసినదానికంటె ఎక్కువ మొత్తంలో తీసుకొనడం! వీరు ప్రవర్తిస్తున్నదానిగురించి, సంఘంలో వీరు ప్రవర్తించవలసిన విధానంగురించి పౌలు వారిని హెచ్చరించక తప్పదు (1 కొరింథీ 11:17-33). ఈ ప్రకారంగా పౌలు వేర్వేరు నేపథ్యాలనుండి వచ్చిన మనుషులకు వారు ఏకాభిప్రాయంతో మాట్లాడాలని, వారిలో వారికి విభజనలుండకూడదని, అందరూ కలిసి ఐకమత్యంతో ఉండాలని, వారిలో ఏకమనసు ఒకే అవగాహన ఏకాభిప్రాయం ఒకే తీర్మానం ఉండాలని వ్రాస్తున్నాడు.

మనం ఏదైనా చేయాలని ప్రభువు మనకాజ్ఞాపిస్తున్నట్లయితే దాన్ని చేయడం సాధ్యమైన పనేనని నేను నమ్ముతున్నాను, ఎందుకంటే మనం చేయలేనిదాన్ని మనం చేయాలని ఆయన ఆజ్ఞాపించడు గనక. మనం చేయలేనిదాన్ని ఆయన మనకప్పగిస్తున్నట్లయితే, ఆయన మనల్ని ఊరకే విసిగించడమవుతుంది. సంఘం ఎలా ఉండాలని పౌలు చెబ్తున్నాడో అటువంటి సంఘంగా ఉండడం మనకు సాధ్యమే, ప్రతి సంఘకాపరి తన సంఘం ఇలాగే ఉండాలని కోరుకొనడం జరుగుతుంది.

1. సంఘకాపరి, సంఘ సిబ్బంది లక్ష్యాలు

మీరు మీ సంఘకాపరికెలా సహాయపడగలరనే విషయాన్ని చర్చించడానికి పూర్వం, సంఘకాపరి మరియు సంఘసిబ్బంది లక్ష్యాలగురించి మనం ముందుగా అర్థంచేసుకుందాం.

యిర్మీయా 3:15

నాకిష్టమైన కాపరులను మీకు నియమంతును, వారు జ్ఞానముతోను వివేకముతోను మిమ్ము నేలుదురు.

దేవుని హృదయానుసారమైన కాపరులుగా, సంఘకాపరులు ఆయన ప్రజలకు లేఖనమైన దేవుని వాక్యం నుండి ఆధ్యాత్మిక జ్ఞానాన్ని వివేకాన్ని అందించాలి, ఏ ఇతర ఆధారాలనుండి కాదు. దేవుని పరిశుద్ధాత్మ నుండి కలిగే జ్ఞానవివేకాల్ని సంఘకాపరి అందించాలి.

ఎఫెసీ 4:11-13

11మనమందరము విశ్వాసవిషయములోను దేవుని కుమారునిగూర్చిన జ్ఞానవిషయములోను ఏకత్వము పొంది, సంపూర్ణపురుషులమగువరకు,

12 అనగా క్రీస్తునకు కలిగిన సంపూర్ణతకు సమానమైన సంపూర్ణత కలవారమగువరకు, ఆయన ఈలాగు నియమించెను.

13 పరిశుద్ధులు సంపూర్ణులగునట్లు క్రీస్తు శరీరము క్షేమాభివృద్ధి చెందుటకును, పరిచర్య ధర్మము జరుగుట కును, ఆయన కొందరిని అపొస్తలులనుగాను, కొందరిని ప్రవక్తలుగాను, కొందరిని సువార్తికులనుగాను, కొందరిని కాపరులను గాను ఉపదేశకులనుగాను నియమించెను.

లేఖనంలోని ఈ వాక్యభాగం సంఘకాపరి కర్తవ్యాన్ని, వాక్యపరిచర్యలో నిమగ్నమై ఉన్నవారి కర్తవ్యాన్ని వర్ణిస్తోంది. సంఘపరిచర్య సంఘకాపరి పని కాదు – మీరు చేయవలసి ఉన్నారు! మీరూ పరిచారకులే. సంఘంలో మీ ప్రక్కనే కూర్చొనే వ్యక్తి మీతోబాటుగా పరిచర్య చేయాలి – సంఘకాపరి కాదు, బోధకుడు కాదు, సువార్తికుడు కాదు, ప్రవక్త కాదు, అపొస్తలుడు కాదు – ఈ అయిదంచెల పరిచర్యయొక్క బాధ్యత పరిచర్య కొనసాగేలా పరిశుద్ధుల్ని సిద్ధపర్చడం. వాస్తవానికి సంఘకాపరి "కర్తవ్యం" లేదా "ఉద్యోగం" చాలా సుళువైనది – అది మిమ్మల్ని సిద్ధపర్చడం. ఆ కర్తవ్యాన్ని కొనసాగించవలసినవారు మీరే! మీరు కేవలం సంఘసభ్యులు మాత్రమే కారు, పరిచారకులు కూడా. మీలో కేవలం "సంఘసభ్యుడి మనస్తత్వం" ఉండకూడదు, మీరు సర్వ శక్తిమంతుడైన దేవుని పరిచారకులు, ఇక్కడ మీరు పరిచర్య చేయడంకొరకు సిద్ధపడడానికున్నారు, అంటే క్రీస్తు శరీరానికి (సంఘానికి) క్షేమాభివృద్ధి కలిగించడంలో *"మనమనందరము విశ్వాస విషయములోను ... క్రీస్తునకు కలిగిన సంపూర్ణతకు సమానమైన సంపూర్ణత కలవారమగువరకు"* (ఎఫెసీ 4:11-12). అందుచేత సంఘకాపరిగా సంఘసిబ్బందిగా మన బాధ్యత పరిశుద్ధులు పరిచర్యను కొనసాగించేలా వారిని క్రీస్తు

సంపూర్ణతలోకి సిద్ధపర్చడం. దేవుడు తన రాజ్యంలో ప్రతి విశ్వాసీ ఒక పరిచారకుడుగా ఉండాలని కోరు కుంటున్నాడు.

కొలొస్స 1:28

ప్రతి మనుష్యుని క్రీస్తునందు సంపూర్ణునిగా చేసి (*teleios*) ఆయనయెదుట నిలువబెట్టవలెనని, సమస్త విధములైన జ్ఞానముతోను మేము ప్రతి మనుష్యునికి బుద్ధిచెప్పుచు, ప్రతి మనుష్యునికి బోధించుచు, ఆయనను ప్రకటించుచున్నాము.

సంఘకాపరులు ఉపదేశించేది బోధించేది కాలక్షేపంకొరకు కాదు గానీ విశ్వాసుల్ని క్రీస్తులో సంపూర్ణుల్ని చేయడం కొరకు. లేఖనంలో ఉపయోగించబడిన *teleios* అనే గ్రీక్ పదం సంపూర్ణంగా ఎదిగిన మనిషిని సూచిస్తోంది. ప్రతి విశ్వాసిని పరిణతికి నడిపించడం మన లక్ష్యం – అంటే ప్రతి విశ్వాసి క్రీస్తులో సంపూర్ణంగా ఎదిగిన మనిషిగా ఉండడంకొరకు. మనం క్రీస్తులో శిశువులవంటివారిని ఆహ్వానిస్తున్నాం, అయితే వారు అలాగే ఉండిపోవాలని మనం కోరుకొనడంలేదు. ప్రతి విశ్వాసిని క్రీస్తులో సంపూర్ణవ్యక్తిగా మలచడమే సంఘ కాపరి బాధ్యత. అందులో మనం విఫలమైనట్లయితే సంఘకాపరులుగా సంఘనాయకులుగా మన పిలుపులో విఫలమైనట్లే లెక్క.

సంఘకాపరి ప్రతి విశ్వాసి జీవితంలో నిర్వర్తింపవలసినవి

సంఘకాపరి సంఘంలోని ప్రతి విశ్వాసి జీవితంలో నెరవేరాలని కోరుకుంటున్న విషయాలు నాలుగు ఉన్నాయి. సంఘకాపరులు విశ్వాసిలో ఎదిగి అభివృద్ధిచెందాలని కోరుకొనే విషయాలు:

- **వాక్యం**
  సంఘంలో ప్రతి ఒక్కరూ వాక్యంలో బలమైనవారుగా ఉండాలని సంఘకాపరులు కోరుకోవాలి.

- **ఆత్మ**
  సంఘంలో ప్రతి ఒక్కరూ ఆత్మలో బలమైనవారుగా ఉండాలని సంఘకాపరులు కోరుకోవాలి.

- **క్రీస్తుస్వభావం వంటి స్వభావం**
  సంఘంలో ప్రతి ఒక్కరూ క్రీస్తు స్వభావం వంటి స్వభావాన్ని పెంపొందించుకోవాలని సంఘకాపరులు కోరుకోవాలి.

- **పరిచర్య**
  సంఘంలో ప్రతి ఒక్కరూ పరిచర్యకు సిద్ధపడాలని సంఘకాపరులు కోరుకోవాలి.

గలతీ 1:10

ఇప్పుడు నేను మనుష్యుల దయను సంపాదించుకొనజూచుచున్నానా? నేను మనుష్యులను సంతోషపెట్ట గోరు చున్నానా? నేనిప్పటికిని మనుష్యులను సంతోషపెట్టువాడనైతే క్రీస్తుదాసుడను కాకయేపోవుదును.

సంఘకాపరులుగా దేవునిపరిచారకులుగా మనకున్న పిలుపుయొక్క ఉన్నతప్రమాణాన్ని అర్థంచేసుకోవాలి. గలతీ 1:10 ప్రకారం, మేము మనుషుల్ని సంతోషపెట్టేటట్లయితే దేవుని సేవకులం కానే కాదు. సంఘ కాపరులుగా ఇక్కడున్నది మేము మనుషుల్ని సంతోషపెట్టడంకొరకు కాదు. అందుచేత, మీరు సంతోషంగా ఉండడంకొరకు సంఘానికి వచ్చినట్లయితే మీరు సరైన చోటుకు వచ్చినట్టు కాదు, ఎందుచేతనంటే మేము మనుషుల్ని సంతోషపెట్టేవారమైతే, దేవుని సేవకులం కాలేము. కేవలం మిమ్మల్ని సంతోషపెట్టడం కాక, మీరు ఎదిగేలా చేయడమే మా లక్ష్యం. అయితే ఈ ప్రక్రియలో మీకు సంతోషం కలిగినట్లయితే అది ఉపోత్పత్తి మాత్రమే! పైగా, మీరు మీ సంఘకాపరిని మీ సంఘాన్ని ప్రేమించడం ప్రారంభిస్తారేమో, అయితే మా లక్ష్యాలు ఇవి కావు. మిమ్మల్ని క్రీస్తులో సంపూర్ణులుగా చేయడమే మా లక్ష్యం. మేము మనుషుల్ని సంతోషపెట్టే వారుగా మారిన రోజున దేవుని సేవకులుగా ఆగిపోయినట్టు లెక్క.

2. మీ సంఘకాపరికెలా సహాయపడగలరు?

ఈ క్రింది సూచనలు కేవలం సంఘకాపరికి మాత్రమే కాక, మిమ్మల్ని సేవిస్తున్న సంఘసిబ్బంది అందరికీ వర్తిస్తాయి.

మీ సంఘకాపరి తన సాక్ష్యాన్ని కాపాడుకొనేలా సహాయపడండి

1 తిమోతి 3:2

అధ్యక్షుడగువాడు నిందారహితుడును, ఏకపత్నీ పురుషుడును, మితానుభవుడును, స్వస్థబుద్ధిగలవాడును, మర్యా దస్థుడును, అతిథిప్రియుడును, బోధింపతగినవాడునై యుండి,

తీతు 1:6-7

6 ఎవడైనను నిందారహితుడును, ఏకపత్నీపురుషుడును, దుర్వ్యాపారవిషయము నేరము మోపబడనివారై అవిధేయులు కాక విశ్వాసులైన పిల్లలు గలవాడునైయున్నయెడల అట్టివానిని పెద్దగా నియమింపవచ్చును.
7 ఎందుకనగా అధ్యక్షుడు దేవుని గృహనిర్వాహకునివలె నిందారహితుడై యుండవలెను. అతడు స్వేచ్ఛా పరుడును, ముక్కోపియు, మద్యపానియు, కొట్టువాడును, దుర్లాభము ఆపేక్షించువాడును కాక,

1 తిమోతి 3:2-3 ప్రకారం, ఆధ్యాత్మిక పర్యవేక్షకుడు "నిందారహితుడు" అయ్యుండాలి. లేఖనం ఇంకా దేవుని పరిచర్యలో ఉన్న పురుషుడుగానీ లేదా స్త్రీగానీ కలిగి ఉండవలసిన అర్హతలగురించి చెప్తోంది. దేవుడు కోరు కుంటున్న మొదటి అర్హత ఆధ్యాత్మిక నాయకుడు నిందారహితుడై ఉండడం, అంటే ఎవరూ అతనివైపు వేలెత్తి చూపే పరిస్థితి, అతడిని నిందించే పరిస్థితి ఉండకూడదు. నాయకుడి సాక్ష్యం తిరుగులేని విధంగా దోషరహిత మైనది అయ్యుండాలి.

2 కొరింథీ 6:3-5,8-10

3 మా పరిచర్య నిందింపబడకుండు నిమిత్తము ఏ విషయములోనైనను అభ్యంతరమేమియు కలుగజేయక

4 శ్రమలయందును ఇబ్బందులయందును ఇరుకులయందును

5 ... మిగుల ఓర్పుగలవారమై

8-10 దేవుని పరిచారకులమైయుండి ... మమ్మును మేమే మెప్పించుకొనుచున్నాము.

"ఏ విషయములోనైనను అభ్యంతరమేమియు" లేకపోవడం సంఘకాపరులుగా సంఘసిబ్బందిగా దేవుని పిలుపును స్వీకరించడానికుండవలసిన అత్యున్నత ప్రమాణం. మేము నిందారహితమైన జీవితాన్ని జీవించ వలసి ఉన్నాం – మా పరిచర్యనెవరూ నిందించకుండా ఉండడానికి – ఏ విషయంలోను ఏ అభ్యంతరానికి తావు నివ్వకుండా మా పరిచర్యను నిర్వహించేవారుగా ఉండాలి. ఇందుకు మీ సహాయం మాకు అవసరం.

సామెతలు 22:1

గొప్ప ఐశ్వర్యముకంటె మంచి పేరును వెండి బంగారములకంటె దయయు కోరదగినవి.

సంఘకాపరి సాక్ష్యాన్ని కాపాడడానికి మీరు సహాయపడగలిగిన కొన్ని ఉదాహరణల్ని ఇప్పుడు మనం పరి శీలించుదాం.

- మీరు మహిళ అయినట్లయితే, దయచేసి మీరు మీ సంఘకాపరిని అతని కార్యాలయంలో అక్కడ అందరూ ఉన్నప్పుడు మాత్రమే కలుసుకోవాలి. మీ సంఘకాపరిని సమయంకాని సమయంలో స్థలం కాని స్థలంలో కలుసుకోడానికి అనుమతి అడగవద్దు. మీకున్న అవసరం నిజమైనదే అయ్యుండ వచ్చు, అయితే స్థలంకాని స్థలంలో కలుసుకోవాలని మీ సంఘకాపరికి అసౌకర్యం కలిగించవద్దు. సంఘకాపరి బహిరంగ స్థలంలో కప్పు కాఫీ త్రాగుతూ ఏ మహిళకైనా సలహా ఇస్తున్నప్పుడు బయటినుండి చూచేవారికెవరికైనా ఇదెలా ఉంటుందో ఆలోచించండి. సంఘకాపరికి పరిచయమున్న వారెవరైనా ఇది చూచి, భార్యాపిల్లలున్న ఈ మనిషి ఒంటరిగా ఎవరో మహిళతో మాట్లాడడం చూచి విస్మయపడవచ్చు. ఈ సలహా కార్యక్రమం ఇంకా ఎక్కువసేపు కొనసాగవలసి ఉంటుందని ఊహించు కుందాం. సంఘకాపరి సాక్ష్యం ఇంకా ఎక్కువ ప్రమాదంలో పడుతుంది. మీ సమస్య ఎంత తీవ్రమైన దైనా కావచ్చు, సంఘకాపరిని కలుసుకొని సలహా స్వీకరించడానికి అతని కార్యాలయమే అనుకూల మైన స్థలం. లేనట్లయితే మీరు దైవజనుడి సాక్ష్యాన్ని పాడుచేసినవారవుతారు.
- మీరు మహిళ అయినట్లయితే, దైవజనురాలినుండి లేదా సంఘపరిచర్యలో ఉన్న మహిళనుండి సహాయాన్ని కోరుకొనడం ఎప్పటికీ మంచిది.
- సంఘకాపరి గురించి లేదా సంఘంగురించి ఏవిషయాన్నైనా నూటికి నూరుశాతం పరిపూర్ణమని చెప్ప వద్దు, లేదా వాదించవద్దు. మీరు ఏ విషయంగురించి చెబ్తున్నారో ఆ విషయం గురించి పూర్తిగా నిశ్చయత లేనప్పుడు దానిగురించి చెప్పవద్దు. ఉదాహరణకు, మీ సంఘకాపరి అమెరికా దేశంనుండి మన దేశానికి తిరిగి వచ్చినట్లయితే సంఘపరిచర్యకొరకు అతనినుండి డాలర్లు వస్తాయని ఊహించు కొనవద్దు. ఏ విషయంగురించైనా మాట్లాడేముందు వాస్తవాల్ని కచ్చితంగా తెలుసుకోండి! మా సంఘం విషయంలో తొంబయి-తొమ్మిది శాతం డబ్బులు మన దేశంలోనుండి వచ్చినవే – సంఘంలో దశమ భాగాలు కానుకలు విరాళాలుద్వారా. మేము ప్రపంచంలోని ఏ సంఘాలనుండి సహాయం అందు కొనడం లేదు.
- మీ సంఘకాపరి పరిచర్యగురించి, లేదా మీ సంఘంగురించి అతిశయోక్తులు చెప్పవద్దు. ఉదాహరణకు, మీ సంఘం ఎనిమిది మంది పిల్లలతో అనాథ శరణాలయాన్ని నడిపిస్తున్నట్లయితే, "మా సంఘం నడిపిస్తున్న అనాథ శరణాలయంలో చాలా మంది పిల్లలున్నారు" అని అతిశయోక్తులు చెప్పవద్దు.

మీ సంఘకాపరి తన సమయాన్ని కాపాడుకొనేలా సహాయపడండి

ఎఫెసీ 5:15-16

15 దినములు చెడ్డవి గనుక, మీరు సమయమును పొనియ్యక సద్వినియోగము చేసికొనుచు,

16 అజ్ఞానులవలె కాక, జ్ఞానులవలె నడుచుకొనునట్లు జాగ్రత్తగా చూచుకొనుడి.

"సమయమును పొనియ్యక సద్వినియోగము చేసి" కొనాలని ఎఫెసీ 5:15-16 వచనం మనకు తెలియ జేస్తోంది – మనం ప్రతి నిమిషాన్ని సద్వినియోగం చేసుకోవాలి. సమయం చాలా విలువైనది, మనందరికీ చాలా ముఖ్యమైనది. మా సంఘంలో సిబ్బంది వారంలో కనీసం నలభై గంటలు పనిచేయవలసి ఉంటుంది. సంఘకాపరి, సంఘసిబ్బంది తమ సమయాన్ని కాపాడుకొనేలా మీరు వారికి సహాయపడగలరు.

- దయచేసి మీ సంఘకాపరిని కార్యాలయ పనివేళల్లోనే కలుసుకోండి. సంఘకాపరి కార్యాలయ వేళల్లో (ఉదయం 8.30 నుండి సాయంత్రం 6.30 వరకు) తన కార్యాలయంలోనే ఉన్నట్లయితే, మీరు మీ పని పూర్తిచేసుకొని సంఘకాపరిని కలుసు కొనడం కొరకు సంఘకాపరిని 7.30వరకు కార్యాలయంలో ఉండమని మనవి చేయవద్దు. ఇది మీకు అనుకూలమైన సమయమే కావచ్చుగానీ, సంఘకాపరికి కాకపోవచ్చు. కొన్నిసార్లు సంఘకాపరులు ఎక్కువ సేపు కార్యాలయంలోనే ఉండి మనుషుల్ని కలుసుకుంటూ ఉండడం జరగవచ్చు, అయితే వారికి కూడా కుటుంబాలుంటాయనే విషయాన్ని గుర్తించండి. మీరు వైద్యుడిని కలుసుకోవాలనుకున్నప్పుడు వైద్యుడు అనుమతించిన సమయంలోనే కలుసుకుంటారని, అవసరమైతే మీరు సెలవుపెట్టి వైద్యుడిని కలుసుకుంటారని గుర్తుంచుకోండి. అదే విధంగా మీ సంఘకాపరిని చూడండి. మీకు ఆధ్యాత్మిక అవసరత ఉన్నట్లయితే, అది మీరు మీ సంఘకాపరిని కలుసుకో వలసినంత తీవ్రమైనదైనట్లయితే మీరు సెలవుపెట్టి లేదా తగిన సర్దుబాట్లు చేసుకొని మీ సంఘకాపరిని కలుసుకోండి, మీకొరకు మీ సంఘకాపరి వేచి ఉండేలా చేయవద్దు.

- మీకేమైనా ఆలోచన ఉన్నట్లయితే, దాన్ని చేయాలని మీ సంఘకాపరిని అడగవద్దు! మీ సంఘకాపరికి అనేక ఆలోచనలు సూచనలు ఉండవచ్చు. అయితే పరిచర్యవిషయంలో మీకేమైనా ఆలోచన ఉన్నప్పుడు మీ ఆలోచనల్ని మీ సంఘకాపరి కార్యరూపంలో పెట్టాలని ఎదురుచూడవద్దు. చాలసార్లు అనేకులు సంఘకాపరికి దగ్గరకు అనేక ఆలోచనలతో వస్తారు, తమ ఆలోచనల్ని సంఘ కాపరి ద్వారా కార్యరూపంలో పెట్టాలను కుంటారు. నిజంగా మీ హృదయంలో బలమైన ప్రేరణ ఉన్నట్లయితే, మీ సంఘకాపరి అనుమతితో మీరే చొరవ తీసుకొని చేయవచ్చు.

- పుస్తకసమీక్షలు చేయాలని దయచేసి మీ సంఘకాపరిని అడగవద్దు. సంఘకాపరికి సమయం చాలకపోయినందున చదవవలసిన చాలా పుస్తకాలు ఇంటిలో ఉండవచ్చు!

- ఇతర వృత్తినిపుణులు ఇతర సేవాసంస్థలు చేసే పనుల్ని చేయాలని దయచేసి మీ సంఘకాపరిని అడగకండి, ఉదాహరణకు పెళ్లిసంబంధాలు, ఇళ్లు పొలాల క్రయవిక్రయాల్లో సహాయంచేయాలని అడగడం. మీరొకవేళ మరొక చోటుకు బదిలీ అవుతున్నట్లయితే, అక్కడున్న సంఘకాపరికి మీకు ఇళ్లు వెతికిపెట్టే పని అప్పగించకండి. సంఘ కాపరులు మీకు సేవలందించడానికే ఉన్నారు గానీ, ఇళ్లు వెతికిపెట్టేటటువంటి సేవలు కాదు. మీకు తగిన జీవితభాగస్వామిని వెతికిపెట్టాలని మీ సంఘకాపరిని విసిగించకండి. మీకు తగిన వ్యక్తి ఉన్నారని మీ సంఘకాపరి తలంచినట్లయితే సంఘకాపరి మీకు సూచించవచ్చు, అయితే సంఘకాపరిని వత్తిడి చేయవద్దు.

మీ సంఘకాపరి తన కుటుంబాన్ని కాపాడుకొనేలా సహాయపడండి

మత్తయి 26:31 (జెకర్యా 13:7 నుండి ఎత్తి వ్రాయబడినది)
అప్పుడు యేసు వారిని చూచి –ఈ రాత్రి మీరందరు అభ్యంతరపడెదరు, ఏలయనగా –గొఱ్ఱెలకాపరిని కొట్టుదును, మందలోని గొఱ్ఱెలు చెదరిపోవును అని వ్రాయబడియున్నది.

- శత్రువు గొఱ్ఱెలకాపరిని కొట్టినట్లయితే, గొఱ్ఱెల్ని చెదరగొట్టగలడు. చాలామందికి పరిచర్య "ఆకర్షణీయంగా" కనబడవచ్చు—బహుశా ఇందుకు కారణం సంఘకాపరి ప్రతి ఆదివారంనాడు 50 నిమిషాలపాటు మాట్లాడడం, సంఘమంతా ఆసక్తిగా వినడం అయ్యుండవచ్చు. సంఘకాపరి పలు పుస్తకాలు రచించిన రచయిత అయ్యుండవచ్చు, లేదా తన ప్రసంగాల్ని CD రూపంలో లేదా టేపుల ద్వారా అమ్మే ప్రముఖవ్యక్తి అయ్యుండవచ్చు. ముందుగా సాతాను తీవ్రమైన దాడులు చేసేది మిమ్మల్ని పరిచర్యలో ముందుకు నడిపించే వ్యక్తులమీదనేనని అర్థంచేసుకోండి. కాపరిని కొట్టి, గొఱ్ఱెల్ని పాడుచేయడమే సాతాను ఉద్దేశం. అందుచేత మీరు మీ సంఘకాపరికి మిమ్మల్ని సేవించే సంఘపరిచారకులకు ఇచ్చే గొప్ప బహుమానాల్లో ఒకటి వారికొరకు వారి కుటుంబాలకొరకు క్రమం ప్రకారంగా ప్రార్థించడం – వారికి మీ ప్రార్థనలు అవసరం. వారిచుట్టూ ఉండి వారిని కాపాడండి. మీ ప్రార్థనలద్వారా వారికి కవచంగా ఉండండి. "మా సంఘకాపరిమీద నువ్వు బాణం వేయాలనుకుంటే నన్ను దాటుకొని వెళ్లు. నేనిక్కడ నిలబడి ఉన్నాను" అని అపవాదితో చెప్పండి.

బాధ్యతలు అప్పగించబడిన నాయకుల్ని గౌరవించండి, వారితో కలిసి పనిచేయండి

- మీ సంఘకాపరి ఒక్కరే అన్ని పనులూ చేయలేరు. సంఘంలో ఇతర నాయకులనేకులకు పలు బాధ్యతల్ని లేదా పలు పరిచర్యల్ని అప్పగించడం జరుగుతుంది. మీరు చేయగల ఉత్తమమైన పని ఈ నాయకుల్ని గౌరవించడం, వారికి సహకరించడం, వారితో కలిసి పనిచేయడం. సంఘంలో బాధ్యతలు అప్పగించబడినవారిని గౌరవించడం – ఇది మీరు మీ సంఘకాపరికి చేసే సహాయం. ఉదాహరణకు,

ఈ బాధ్యతలు అప్పగించబడినవారిలో సంఘస్థుల యోగక్షేమాలు అడిగి తెలుసుకొనే వ్యక్తి ఉండవచ్చు, సండే స్కూల్ బోధించే వ్యక్తి ఉండవచ్చు, చిన్న బృందాన్ని నడిపించే వ్యక్తి ఉండవచ్చు, యువజనుల పరిచర్యలో ఉన్న వ్యక్తి ఉండవచ్చు, ఆరాధనాక్రమంలో తోడ్పడే వ్యక్తి ఉండవచ్చు, ఇంకా ఇటువంటి ఇతర బాధ్యతలు నిర్వహించేవారు ఉండవచ్చు. మీరు ఏ విషయంగురించైనా మాట్లాడాలనుకున్నప్పుడు, ఆ రంగానికి సంబంధించిన నాయకుడిని విస్మరించి, తిన్నగా సంఘ కాపరి దగ్గరకు వెళ్లే ప్రయత్నం చేయవద్దు. పలు పరిచర్యలు చేయడంకొరకు నియమించబడిన వారిని గౌరవించండి. వారితో సమస్యలగురించి చర్చించి, వారిని పరిష్కరించనివ్వండి. ఫలాని పరిచర్యలో ఉన్న ఫలాని వ్యక్తి అనుభవంలేదని తలంచకండి. మీరు వారికి సమస్యల్ని పరిష్కరించే అవకాశాన్నివ్వనప్పుడు వారికి ఏ పరిచర్యలో అనుభవం అవసరమో దాన్ని వారు పొందకుండా చేసినవారవుతారు. సంఘకాపరికి సంఘనాయకులమీద పూర్తి విశ్వాసం ఉంటుందని గుర్తుంచు కోండి, ఆయన మీనుండి వినడానికి ముందే, మీగురించి వారినుండి వింటారు.

1 తిమోతి 5:17-19

17 బాగుగా పాలనచేయు పెద్దలను, విశేషముగా వాక్యమందును ఉపదేశమందును ప్రయాసపడువారిని, రెట్టింపు సన్మానమునకు పాత్రులనుగా ఎంచవలెను.

18 ఇందుకు –నూర్చెడి యెద్దు మూతికి చిక్కము వేయవద్దు అని లేఖనము చెప్పుచున్నది. మరియు పనివాడు తన జీతమునకు పాత్రుడు.

19 ఇద్దరు ముగ్గురు సాక్షులుంటేనేగాని పెద్దమీద దోషారోపణ అంగీకరింపకుము.

సంఘం పిలుపు, సంఘం దర్శనంతోబాటు నడవండి

ఆమోసు 3:3

సమ్మతింపకుండ ఇద్దరు కూడి నడుతురా?

మార్కు 3:25

ఒక యిల్లు తనకు తానే విరోధముగా వేరుపడినయెడల, ఆ యిల్లు నిలువనేరదు.

- స్థానికసంఘంలో భాగంగా ఉన్న ప్రతి ఒక్కరూ దేవుడు సంఘానికి ఇచ్చిన పిలుపు ననుసరించి దర్శనాన్ని అనుసరించి నడవాలి. ప్రతి స్థానిక సంఘానికి ఒక ప్రత్యేకమైన పిలుపు ఉంటుంది, సంఘంలోని ప్రతి ఒక్కరూ ఆ పిలుపు ననుసరించి నడవడం నేర్చుకోవాలి. ఉదాహరణకు, స్థానిక సంఘానికున్న పిలుపు చిన్నబృందాల్ని నడిపించే దర్శనమైనట్లయితే, సంఘస్థులు చిన్నబృందాలు తమకు ఇష్టంలేదని, తాము ఏ చిన్నబృందంలోను చేరలేమని చెప్పకూడదు. సంఘం సామూహికంగా చేస్తున్న పరిచర్య ఇదే, సంఘంలోని ప్రతి ఒక్కరూ ఇందులో బాగస్థులు కావాలి.

- దేవుడు స్థానిక సంఘంకొరకు తన ప్రణాళికను వెల్లడిచేస్తూ, వారిచేత క్రొత్త పరిచర్యలు లేదా క్రొత్త కార్యక్రమాలు చేయించాలని కోరుకుంటాడు. కాబట్టి, మీ సంఘకాపరికి సంఘంలోని పరిచర్యల్ని

నడిపించే నాయకులకు మీ సహకారాన్నందించండి. సంఘంలో దేవుడు చేయాలనుకుంటున్న క్రొత్త మార్పులకు, క్రొత్త పరిచర్యలకు అడ్డుపడకండి. సంఘంతోబాటు నడవండి, సంఘం నడుస్తున్న దిశ లోనే నడవండి, సంఘనాయకులకు చేదోడుగా నడవండి.

- మీరు ఏ సంఘానికైనా వెళ్లాలనుకున్నప్పుడు, ఆ సంఘం ఎలా ఉండాలనుకుంటున్నారో ముందుగా మీ మనసులో ఒక అభిప్రాయం ఉంటుంది. ఆ అభిప్రాయం మీరు సంఘంయొక్క దర్శనాన్ని అనుసరించడంలో మిమ్మల్ని ఆటంకపర్చవచ్చు. కాబట్టి మీరు మీ వ్యక్తిగతమైన పట్టికను ప్రక్కన పెట్టి సంఘం ఏ దిశలో నడుస్తుందో ఆ దిశలోనే నడవండి.

- సంఘంతో "డేటింగ్" చేయకండి. సంఘంనుండి మీకేదైనా లభించినప్పుడు లేదా సంఘం మీకు సంతోషాన్నిచ్చినప్పుడు మాత్రమే సంఘానికి వెళ్లేవారిగా ఉండకండి. సంఘం మీకు సంతోషాన్నివ్వని రోజున మీరు సంఘాన్ని వదిలిపెట్టి మరొక చోటుకు వెళ్లేవారిగా ఉండకండి. కేవలం మీరు ఘంనుండి పొందాలనుకొనేవారుగా మాత్రమే ఉండకండి. సంఘానికి మీరు ఏమివ్వగలరో దాన్నిచ్చేవారుగా ఉండండి, ఎక్కువగా ఇవ్వకపోయినాగానీ. పుచ్చుకొనడంకంటె ఇవ్వడం మేలని యేసు చెప్పాడు (అ.కా.20:35). మీరు కచ్చితంగా సంఘంనుండి పొందేవి ఉంటాయి – జ్ఞాన వివేకాల్ని పొందుతారు, పరిణతి సాధిస్తారు, క్రీస్తులో సంపూర్ణత పొందగలిగే స్థాయిలో ఉంటారు.

సంఘంయొక్క విశ్వాస ప్రకటనతోబాటు, సంఘబోధతోబాటు నడవండి

1 కొరింథీ 1:10

సహోదరులారా, మీరందరు ఏకభావముతో మాటలాడవలెననియు, మీలో కక్షలులేక, యేకమనస్సుతోను ఏకతాత్పర్యముతోను, మీరు సన్నద్ధులైయుండవలెననియు, మన ప్రభువైన యేసు క్రీస్తు పేరట మిమ్మును వేడుకొనుచున్నాను.

- సంఘంయొక్క విశ్వాసం, మరియు బోధ "విశ్వాసప్రకటన" లో వ్యక్తమై ఉంటాయి. సంఘస్థాపనకు పూర్వమే దీన్ని సాధారణంగా వ్రాతపూర్వకంగా ఉంచడం జరిగి ఉంటుంది.
- సంఘంయొక్క విశ్వాసప్రకటన "బదలాయింపు" చేయవలసినది కాదు, చర్చకు తావునిచ్చేది కాదు.
- మీరు సంఘంలో చేరాలనుకొనడానికి పూర్వమే సంఘంయొక్క విశ్వాసప్రకటనను చదివి అర్థం చేసుకోండి, సంఘబోధ గురించి ముందుగానే తెలుసుకోండి.
- మీరొకసారి స్థానికసంఘంలో భాగమైన తర్వాత, విశ్వాసప్రకటనను మార్చే ప్రయత్నం చేయకండి. విశ్వాసప్రకటనతోను సంఘబోధతోను మీరు సమ్మతించకపోయినట్లయితే – మీరు చేయదగినవి రెండు పనులున్నాయి, ఒకటి సంఘంగురించి తెలుసుకొనడం సంఘంతోబాటు ఎదగడం లేదా ఈ సంఘాన్ని వదిలిపెట్టి మరొక సంఘానికి వెళ్లడం. అక్కడే బలవంతంగా ఉండనక్కర్లేదు.
- సంఘంయొక్క విశ్వాసప్రకటనతోను, సంఘబోధతోను సమ్మతి కుదరని మీ వ్యక్తిగత అభిప్రాయాల్ని వ్యక్తిగతమైనవిగానే ఉండనివ్వండి. ఉదాహరణకు పరిశుద్ధాత్మ బాప్తిస్మం, భాషల్లో మాట్లాడడం దైవిక స్వస్థత మొదలైనవాటితో సంఘంయొక్క విశ్వాసప్రకటన ఏకీభవిస్తున్నప్పుడు సంఘస్థులు కూడా

ఏకీభవించాలి. సంఘంయొక్క విశ్వాసప్రకటనతోను సంఘబోధతోను సమ్మతి కుదరని మీ వ్యక్తిగత నమ్మకాలు అభిప్రాయాల్ని ప్రోత్సహించుకొనడానికి దయచేసి సంఘాన్నుపయోగించుకొనవద్దు. సంఘం యొక్క విశ్వాసప్రకటనను విభేదించే మీ అభిప్రాయాల్ని ఉత్తరాలద్వారా ఇ-మెయిల్స్ ద్వారా పంపిస్తూ లేదా సంఘంయొక్క బోధను వ్యతిరేకించే పుస్తకాల నందిస్తూ సంఘకాపరిని సంఘ నాయకుల్ని మీ అభిప్రాయాల కనుకూలంగా మలచుకోవాలనే ప్రయత్నం చేయవద్దు.

సంఘపరిచారకులు కండి

ఎఫెసీ 4:11-13

11మనమందరము విశ్వాసవిషయములోను దేవుని కుమారునిగూర్చిన జ్ఞానవిషయములోను ఏకత్వము పొంది, సంపూర్ణపురుషులమగువరకు,

12 **అనగా క్రీస్తునకు కలిగిన సంపూర్ణతకు సమానమైన సంపూర్ణత కలవారమగువరకు, ఆయన ఈలాగు నియమించెను.**

13 పరిశుద్ధులు సంపూర్ణులగునట్లు క్రీస్తు శరీరము క్షేమాభివృద్ధి చెందుటకును, పరిచర్య ధర్మము జరుగుట కును, ఆయన కొందరిని అపొస్తలులనుగాను, కొందరిని ప్రవక్తలుగాను, కొందరిని సువార్తికులనుగాను, కొందరిని కాపరులను గాను ఉపదేశకులనుగాను నియమించెను.

- ప్రతి పరిశుద్ధుడు పరిచర్యను చేయడంకొరకు అయిదంచెల పరిచర్య ఇవ్వబడిందని ఎఫెసీ 4:11-13 వచనాలు తెలియజేస్తున్నాయి. ప్రతి విశ్వాసి దేవునికి పరిచర్యచేసే వ్యక్తిగా ఉండాలని సంఘకాపరి కోరుకోవాలి. పరిచర్యకు సిద్ధపడడానికి మీకు కొంత సమయం పట్టవచ్చు, అయితే సంఘకాపరులుగా సంఘనాయకులుగా మీరు సిద్ధపడాలని పరిచర్య చేయాలని మేము కోరు కుంటున్నాం. ఏదో ఒక స్థాయిలో మీరు దేవుణ్ణి సేవించేవారుగా ఉండాలని మేము కోరుకుంటున్నాం. మీలో ప్రతి ఒక్కరికీ కృపావరాలు నైపుణ్యాలు సామర్థ్యాలు ఉన్నాయి, వీటిని దేవుడు మీకు అనుగ్రహించాడు. దేవుడు తన రాజ్యంకొరకు మీరు వీటి నుపయోగించాలని కోరుకుంటున్నాడు. సంఘ కాపరి మీలో ఉన్న శక్తిసామర్థ్యాల్ని బయటికి తీయాలనుకొనడం జరుగుతుంది. దేవుణ్ణి సేవించండి, ఆయనకు పరిచారకుడుగా ఉండండి. మీరు కొంత కాలం సంఘంలో కూర్చుండి వినడం సరైనదే, అయితే అక్కడనుండి లేచి పరిచర్యలోకి దూకండి!

- క్రీస్తు శరీరంలో దేవుడు మీకొక ప్రత్యేకస్థానాన్ని నియమించాడు. దేవుడు మిమ్మల్ని ఉంచిన స్థానాన్ని గుర్తించండి, సంఘంలో దేవుడు మీకు నియమించిన పరిచర్యను నిర్వర్తించండి. మీరు కేవలం సంఘసభ్యులు మాత్రమే కాదు, మీరు దేవుని పరిచారకులు కూడా. క్రీస్తు శరీరంలో మీ విధులు నిర్వర్తించడం ప్రారంభించండి.

1 కొరింథీ 12:18

అయితే దేవుడు అవయవములలో ప్రతిదానిని తన చిత్తప్రకారము శరీరములో నుంచెను.

మీరు పరిచర్య ప్రారంభమయ్య ముందు, మీరు పాటించవలసిన కొన్ని నియమాలున్నాయి.

- మొదటగా, కృపావరాల కంటె నైతికవర్తన చాలా ముఖ్యమైందని అర్థంచేసుకోండి. సంఘకాపరి మీ నైతికవర్తనను చూచిన తర్వాతనే మీకు కృపాపరిచర్య నప్పగించడం జరుగుతుంది, కృపాపరిచర్యత బాటు నైతికవర్తన కూడా ఉండాలి. ఉదాహరణకు, మీకు ఏదైనా ప్రత్యేకమైన కృపావరం ఉన్నట్లయితే మీరు దాన్ని ఉపయోగించుకొనే అవకాశాన్ని సంఘకాపరి మీకు కల్పిస్తారు, అదే సమయంలో సంఘకాపరి మీ నైతికవర్తనను కూడా గమనించడం జరుగుతుంది. నైతికవర్తన నమ్మదగిన దైనట్లయితే, సంఘకాపరి మీకు ఇంకా ఎక్కువ అవకాశాలివ్వడం జరగవచ్చు. మీలో పరిణతి చేరవలసిన స్థాయికి ఇంకా స్థాయికి చేరలేదనుకుందాం, సంఘకాపరి కొంతకాలం మిమ్మల్ని మీరెక్కడ ఉన్నారో అక్కడే ఉంచవచ్చు. అది వ్యక్తిగతమైన అలవాటు కావచ్చు, లేదా ఏదైనా విషయం కావచ్చు, లేదా అతిశయంతో కూడిన ప్రవర్తన అయ్యుండవచ్చు, సంఘకాపరి మీలో కోరుకున్న మార్పును చూచేవరకు మిమ్మల్ని అదే స్థానంలో ఉంచవచ్చు. మొదటి రోజునాడే సంఘ కాపరి మిమ్మల్ని పెద్ద స్థానంలో కూర్చోపెట్టకపోవచ్చు! మీరు కోరుకున్న స్థానం మీరు చేరుకున్నప్పుడు అక్కడ నిలబడే నైతికసమర్థత మీలో ఉండాలి, లేనట్లయితే మిమ్మల్ని మీరు బాధపెట్టుకొనేవారుగా ఇతరుల్ని బాధపెట్టేవారుగా ఉంటారు.

- నమ్మకాన్ని నిర్మించుకోండి. మీ సంఘకాపరి మిమ్మల్ని నమ్మాలంటే మీరు నమ్మకస్థులుగా ఉండాలి, ఆ హక్కును పొందవలసిన అవసరముంది.

- అందరి దృష్టి మీమీదనే ఉండాలని కోరుకొనకండి. దేవుని మందిరంలో పరిచర్య బాధ్యత అప్పగించబడిన కొందరు సహవిశ్వాసుల మధ్య "మెప్పు" పొందడానికి ఎంతవరకైనా వెళ్తారు. ఇది అందరి దృష్టి తమమీదనే ఉండాలనే కోరికనుండి పుట్టినదే, ఇది చివరకు ప్రజల్ని ప్రభువు దగ్గరకు కాక తమవైపు ఆకర్షించుకొనేలా చేస్తుంది. పరిచారకులుగా మీరు నిశ్చయంగా తెలుసుకొనవలసిన విషయం ప్రజలు మీవైపు ఆకర్షితులు కావడం కాదు, ప్రభువువైపు ఆకర్షితులు కావాలి.

- ముందుగా మీ పరిచర్యగురించి తెలియజేయండి, అప్పుడు ప్రజలు మీ పిలుపును గుర్తించ గలుగు తారు. మీరు చేసే పరిచర్యగురించి తెలియజేయకుండా "నేను అపొస్తలుడిని" అంటే మీ పిలుపు గురించి ప్రచారం చేసుకొనకండి. ఇదెంత హాస్యాస్పదంగా ఉంటుందో ఆలోచించండి, మీ సంఘకాపరి సంఘం లేకుండా తనను తాను సంఘకాపరిగా పిలుచుకున్నట్టుగా. మీరు దేనికి పిలవబడ్డారో అది చేస్తే చాలు, మీ పిలుపు మీ పరిచర్య వాటికవే వెల్లడవుతాయ. ప్రజలకు మీ ఫలాలు కనబడినప్పుడు మీరెటువంటి వృక్షమో వారే గుర్తిస్తారు!

- మిమ్మల్ని మీరే ముందు వరస లోనికి త్రోసుకోకండి. ఎవరైనా మిమ్మల్ని ఆహ్వానించేవరకు వేచి చూడండి. ఎవరైనా గొప్పవిందుకు మనల్ని ఆహ్వానించినప్పుడు, వారు మనల్ని చూచి మన దగ్గరకు వచ్చి మనల్ని ముందుకు ఆహ్వానించేవరకు మనం చివరలోనే ఉండాలని యేసు బోధించాడు. ఎవరైనా మనల్ని ఆహ్వానించడం మనకు గౌరవాన్నిస్తుంది. మీకు శ్రావ్యమైన స్వరం ఉందనుకోండి,

లేదా వాద్యపరికరాల్ని వాయించగల నైపుణ్యం ఉందనుకోండి—ఊరకే ముందుకు వెళ్లి మీరెంత గొప్ప గాయకుడో మీరెంత గొప్పగా వాద్యపరికరాల్ని మీటగలరో పదేపదే చెప్పకండి. మీ సామర్థ్యాలగురించి కేవలం తెలియజేయండి, వారు మిమ్మల్ని పిలిచేవరకు వేచి చూడండి. మీరు పాడే అవకాశం లేదా వాద్యపరికరాల్ని మీటే అవకాశం వచ్చేవరకు క్రమం తప్పకుండా అభ్యాసం చేస్తూనే ఉండండి, ఆరాధనకు హాజరవుతూనే ఉండండి.

- మీరు మీ సంఘకాపరికి, మీ సంఘనాయకులకు జవాబుదారులుగా ఉండండి. సూచనలు పాటించండి, సంఘనియమాల ప్రకారం నడవండి. దేవుడు యావత్‌సంఘాన్నెలా నడిపించాలని కోరు కుంటున్నాడో ఆయన ఉద్దేశాల్ని మీలో ఉన్న అత్యుత్సాహం పాడుచేయకూడదు.

- మీ ప్రతిఫలంకొరకు ప్రభువువైపు చూడండి. చాలా మంది తమ సంఘకాపరులనుండి ప్రతిఫలం రావాలని, అంటే వేదికమీదనుండి తమకు గుర్తింపు కలగాలని, ఏదో ఒక విధమైన ప్రశంస తమకు దక్కాలని కోరుకుంటుండవచ్చు.

సమర్పణను తెలియజేయండి

2 తిమోతి 2:2

నీవు అనేక సాక్షులయెదుట నావలన వినిన సంగతులను ఇతరులకును బోధించుటకును సామర్థ్యముగల నమ్మకమైన మనుష్యులకు అప్పగింపుము.

- సామర్థ్యం కంటె నమ్మకత్వం చాలా ముఖ్యమైనది. సంఘకాపరి నమ్మకస్థులైనవారికొరకు చూడడం జరుగుతుంది. *"నమ్మకమైనవానికి దీవెనలు మెండుగా కలుగును ధనవంతుడగుటకు ఆతురపడు వాడు శిక్షనొందకపోడు"* (సామెతలు 28:20).
- మీరు బాధ్యతను స్వీకరించినప్పుడు దానిపట్ల నమ్మకంగా ఉండండి. ఉదాహరణకు, మీరు ప్రతి ఆదివారంనాడు 30 నిమిషాలు ముందుగా వచ్చి దేవాలయాన్ని, ఆవరణను శుభ్రంచేస్తానని అంగీకారం తెలిపినప్పుడు దయచేసి ఆ పని ప్రతి ఆదివారం నాడు చేయవలసి ఉంటుంది. మీ పనిలో మీరు నమ్మకంగా ఉండండి, నమ్మదగినవారుగా ఉండండి. మీ పనికి ఎవరూ మీకు ఏమీ చెల్లించక పోయినాగానీ, మీరు స్వచ్ఛందంగా వచ్చినవారే అయినప్పటికీ నమ్మదగిన స్వచ్ఛంద కార్యకర్తగా ఉండండి.
- మీరు సహాయంచేయడానికి సాధ్యపడని కొన్ని పనులు అనుకొనకుండానే ఎదురుపడవచ్చు, మీరు చేయలేరని కూడా మీ సంఘకాపరికి తెలిసి ఉండవచ్చు. ఒకవేళ మీరు వాటిని చేయలేనప్పుడు, వీలైనంత ముందుగా మీ సంఘకాపరికి మీ అశక్తత గురించి తెలియజేయండి.
- మీరు చేస్తున్న పనిని ఆనందించండి. విసుక్కుంటూ పనులు చేసే వ్యక్తి ఆహ్లాదాన్నివ్వలేడు. మీరు చేస్తున్న పని మీకు సంతోషాన్నివ్వకపోతున్నట్లయితే, మీరు దాన్ని చేయకపోవడమే ఉత్తమం.

- మీరు చేసే పని ప్రభువు కొరకు చేయండి, సంఘకాపరి కొరకు కాదు. మీరు సంఘకాపరిని సంతోషపెట్టడం కొరకు చేయడంలేదని, ప్రభువును సంతోషపెట్టడం కొరకు మాత్రమే చేస్తున్నారని గుర్తుంచుకోండి.

పట్టుదలతో శ్రేష్టత్వాన్ని కనబర్చండి

- మీరు ఏ పని చేసినాగానీ, మెరుగుగా చేయండి. మీకున్నవాటిలో శ్రేష్టమైనదాన్ని ప్రభువుకు ఇవ్వండి. "నేనొక స్వచ్ఛంద కార్యకర్తనే గదా. నేను కేవలం పరిచర్యకొరకు మాత్రమే చేస్తున్నాను గదా" అని మనలో అనేకులు చాలా సార్లు ఆలోచిస్తుండవచ్చు. అది మీ వైఖరి కాకూడదు. మీరు ప్రభువుకొరకు దేన్నైనా చేస్తున్నప్పుడు, బాగాచేయండి, దేవుడు మీకిచ్చిన సామర్థ్యాలప్రకారం ఉత్తమంగా చేయండి. మీలో ఉన్న శ్రేష్టత్వానికి దేవుడు అర్హుడే!

రాజ్యనిర్మాతలుగా ఉండండి

- మీరు సేవిస్తున్నప్పుడు, ఏదో ఒక స్థానిక సంఘానికి మీరు సేవచేయడం కాదు గానీ దేవుని రాజ్యాన్ని నిర్మిస్తున్నారనే విషయాన్ని గుర్తుంచుకోండి. మీరు స్థానిక సంఘంలో భాగమూ అయినప్పటికీ మీరు చేస్తున్న పని రాజులకు రాజైనవానికొరకు అనే విషయాన్ని గుర్తుంచుకోండి. మీరు ఆయన రాజ్యాన్ని నిర్మించడంకొరకు పనిచేస్తున్నారు. మీరు సేవిస్తున్న స్థానిక సంఘం పేరును మించిదానివైపు చూడండి, స్థానికసంఘం కేవలం పేరు మాత్రమే.
- స్వార్థాన్ని స్వప్రయోజనాల్ని ప్రక్కన పెట్టండి. ఏం చేసినా మీ స్థానిక సంఘం గొప్పతనంకొరకు మాత్రమే చేయకండి. మీరు దేవుని రాజ్యాన్ని ముందుకు తీసుకొని వెళ్లడడంకొరకుకున్నారనే విషయాన్ని గుర్తుంచుకోండి. అన్ని సమయాల్లోను క్రీస్తును మహిమపర్చండి.
- పరిచర్యలో ఉన్నవారి మధ్య ఐకమత్యాన్ని, ఇతర పరిచర్యల్ని, ఇతర సంఘాల్ని ప్రోత్సహించండి. ఇతర స్థానిక సంఘాలనుండి వచ్చిన విశ్వాసులతో సహవాసంచేయడానికి భయపడకండి. రాజ్యనిర్మాతగా ఉండండి. దేవుని రాజ్యనియమాల నేపథ్యంలో ఆలోచించండి. మీ మధ్య క్రీస్తు మహిమపొందేలా మీరెలా దేవుని రాజ్యనిర్మాణంలో పాలుపంచుకొనగలరో, సంఘాలకు పరిచర్యలకు ఆవల మీరెలా పనిచేయగలరో మిమ్మల్ని మీరు ప్రశ్నించుకోండి.

3. మీ సంఘకాపరి మానవమాత్రుడు

సంఘకాపరి కూడా మానవమాత్రుడేననే విషయాన్ని కొన్నిసార్లు ప్రజలు మర్చిపోతుంటారు—వారిలాగానే భావోద్వేగాల గల మనిషి అని మర్చిపోతుంటారు! (సంఘకాపరికి బిర్యానీ చాలా ఇష్టమైనదిగా ఉండవచ్చు!) సంఘకాపరి కూడా మనిషి అనే విషయాన్ని దృష్టిలో పెట్టుకొని, ఇక్కడ కొన్ని ఆచరణీయ సూచనలివ్వ బడ్డాయి:

- ఏ మనిషి గురించి గొప్పగా ఆలోచించకూడదు. కొంతమంది తమ సంఘకాపరిని "క్రిస్టియన్ సూపర్ స్టార్" లాగా భావిస్తారు, మరికొంతమంది తమ సంఘకాపరిని "సూపర్ మ్యాన్" లాగా భావిస్తారు. ఇక్కడొక సరళమైన సత్యం ఉంది. మీ సంఘకాపరి సూపర్ స్టార్ కాదు, సూపర్ మ్యాన్ అసలే కాదు, అందుచేత మీ సంఘకాపరిని సూపర్‌స్టార్‌డమ్‌తో "అభిషేకం" చేయకండి. ఏ మనిషిగురించి ఉన్నతంగా ఆలోచించడం దైవభక్తి లేకపోవడంతో హితకరమైన వైఖరి లేకపోవడంతో సమానం. దేవుడు నియమించిన నాయకత్వానికి గౌరవమర్యాదలివ్వండి గానీ, ఏ మనిషికీ స్థాయిని మించిన ప్రాముఖ్యతనివ్వనక్కర్లేదు.

1 కొరింథీ 3:21

కాబట్టి యెవడును మనుష్యులయందు అతిశయింపకూడదు; సమస్తమును మీవి.

1 కొరింథీ 4:6

సహోదరులారా, మీరు మమ్మును చూచి, లేఖనములయందు వ్రాసియున్న సంగతులను అతిక్రమింపకూడ దని నేర్చుకొని, మీరొకని పక్షమున మరియొకనిమీద ఉప్పొంగకుండునట్లు, ఈ మాటలు మీ నిమిత్తమై నా మీదను అపొల్లో మీదను పెట్టుకొని సాదృశ్యరూపముగా చెప్పియున్నాను.

- మీ సంఘకాపరిమీద అవసరాన్ని మించి ఆధారపడకండి. మీరు స్వంతంగా ఆత్మసంబంధంగా ఎదుగుతూ ప్రభువులో మీ స్వంత నడక నడవవలసి ఉన్నారు. మీ సంఘకాపరి మీకు సహాయం చేయడాని కున్నప్పటికీ, ప్రతి విశ్వాసీ ప్రభువుతో వ్యక్తిగతమైన అన్యోన్యసంబంధాన్ని పెంపొందించు కోవాలి. మీకు మీరే దేవుని వాక్యాన్ని పఠించి ధ్యానంచేసి వాక్యాన్నే మీ ఆత్మకు ఆహారంగా స్వీకరించండి. మీకు మీరుగా ప్రార్థించడం నేర్చుకోండి, దేవునిలో విశ్వాసాన్ని పెంపొందించుకోండి.

ఆత్మసంబంధంగా శిశువు స్థాయినుండి పైకి ఎదగండి, ఇతరుల్ని విశ్వాసంలోకి నడిచేలా సహాయ పడే తండ్రిగా లేదా తల్లిగా ఎదగండి.

- మీ అభిషేకం దేవునినుండి కలుగుతుంది. అభిషేకంపొందిన నాయకులనుండి ఆత్మసంబంధమైన నిక్షేపణం కలుగుతుందనే విషయం నిజమేయైనప్పటికీ, అంతిమంగా మీ అభిషేకం దేవునినుండి మాత్రమే కలుగుతుందనే విషయాన్ని గుర్తుంచుకోండి. అభిషేకం దేవునిదే. సంఘకాపరి ఎటువంటి అభిషేకాన్ని పొందారో అచ్చంగా అదే అభిషేకాన్ని మీరు పొందాలని లేదు. దేవుడు మీకు ఆత్మ సంబంధమైన వరాల ననుగ్రహిస్తాడు, మీలో ఉన్న వరాల్ని మీరు పెంపొందించుకోవాలి. మీ సంఘకాపరి అభిషేకం మరియు సంఘకాపరిగా ఉండడంలోని పదవీబాధ్యత మీరు ప్రభువునుండి పొందినవాటికి క్షేమాభివృద్ధినిస్తాయి.

యోహాను 3:27

అందుకు యోహాను ఇట్లనెను –తనకు పరలోకమునుండి అనుగ్రహింపబడితేనేగాని యెవడును ఏమియు పొందనేరడు.

2 కొరింథీ 1:21

మీతో కూడ క్రీస్తునందు నిలిచియుండునట్లుగా మమ్మును స్థిరపరచి అభిషేకించినవాడు దేవుడే.

- తీర్పుతీర్చడానికి త్వరపడకండి. మీరు కోరుకున్న విధంగా లేదా ఎదురుచూచినవిధంగా ఇతరులు లేకపోవడం లేదా ఇతరులనుండి ఎక్కువగా ఎదురుచూడడం, అవాస్తవికమైనవాటిని కోరుకొనడం ఇతరుల గురించి విమర్శాత్మకంగా ఉండడానికి, వారిని సుళువుగా తిరస్కరించడానికి కారణాలు, సంఘకాపరుల్ని విమర్శించడానికి వారిని విడిచిపెట్టి వెళ్లడానికి కూడా కారణాలు ఇవే. ఆల్ పీపిల్స్ చర్చ్‌లో సంఘస్థులు మాకు ఆసరాగా ఉండడం, మమ్మల్ని అర్థంచేసుకొనడం మాకు దీవెనకరమైన విషయం. ఏదేమైనా, ఒక గమనిక – త్వరపడి మీ సంఘకాపరిని విమర్శించకండి. మీ సంఘకాపరి చేస్తున్న పని ఇంకా జరుగుతూనే ఉంది, మీపని లాగానే, భవన నిర్మాణం కొనసాగుతున్నట్టుగానే. అందుచేత దయచేసి కలగాపులగమైనవాటిని మన్నించండి, దయచేసి ఓర్పు వహించండి.

1 కొరింథీ 4:3-5

3 మీ చేతనైనను. ఏ మనుష్యునిచేతనైననునేను విమర్శింపబడుట నాకు మిక్కిలి అల్పమైన సంగతి; నన్ను నేనే విమర్శించుకొనను.
4 నాయందు నాకు ఏ దోషమును కానరాదు; అయినను ఇందువలన నీతిమంతుడనుగా ఎంచబడను, నన్ను విమర్శించువాడు ప్రభువే.
5 కాబట్టి సమయము రాకమునుపు, అనగా ప్రభువు వచ్చువరకు, దేనిని గూర్చియు తీర్పుతీర్చకుడి, ఆయన అంధకారమందలి రహస్యములను వెలుగులోనికి తెచ్చి హృదయములలోని ఆలోచనలను బయలు పరచునప్పుడు, ప్రతి వానికిని తగిన మెప్పు దేవునివలన కలుగును.

ఆల్ పీపుల్స్ చర్చ్‌తో భాగస్వాములు కండి

ఆల్ పీపుల్స్ చర్చ్ ఒక స్థానిక సంఘంగా తన పరిధిని మించి ఇండియా అంతటా, ముఖ్యంగా ఉత్తర ఇండియా వరకు తన పరిచర్యను జరిగిస్తున్నది. మా ప్రత్యేక దృష్టి (ఎ) నాయకులను బలోపేతం చేయడం, (బి) సంఘాల్లోని యువతను పరిచర్యకు సిద్ధపరచడం, (సి) క్రీస్తు శరీరమైన సంఘాన్ని వృద్ధిపరచడం. యౌవనస్తుల కోసం అనేక శిక్షణా సెమినార్లు, క్రైస్తవ నాయకుల కాన్ఫరెన్సులు సంవత్సరం అంతటా జరిగిస్తుంటాము. అవే కాక, విశ్వాసులను వాక్యంలో, ఆత్మలో బలోపేతం చేయాలనే లక్ష్యంతో వేల సంఖ్యలో మా ప్రచురణలు ఇంగ్లీషులో, ఇతర భారతీయ ప్రాంతీయ భాషల్లో ఉచితంగా పంపిణీ చేస్తున్నాము.

ఒకేసారి లేక ప్రతి నెలా క్రమంగా కొంత కానుక పంపించడం ద్వారా మాతో ఆర్థికంగా భాగస్వాములు కావలసిందిగా మిమ్మల్ని ఆహ్వానిస్తున్నాము. మన దేశంలో జరుగుతున్న ఈ గొప్ప పరిచర్యకు సహాయంగా మీరు పంపే కానుక ఎంత అయినా కృతజ్ఞతతో స్వీకరించ బడుతుంది.

మీరు మీ కానుకని చెక్కు ద్వారా లేక బ్యాంక్ డ్రాఫ్ట్ ద్వారా, "ఆల్ పీపుల్స్ చర్చ్, బెంగళూరు" పేరున మా ఆఫీసు అడ్రసుకు పంపించవచ్చు. లేక నేరుగా బ్యాంక్ ట్రాన్స్‌ఫర్ ద్వారా మా బ్యాంక్ ఎక్కౌంట్‌లో జమ చేయవచ్చు.

గమనిక: ఇండియాలోని బ్యాంక్ ఎక్కౌంట్‌ల ద్వారా పంపే కానుకలను మాత్రమే ఆల్ పీపుల్స్ చర్చ్ స్వీకరించగలదు. మీరు మీ కానుక పంపేటప్పుడు మీకిష్టమైతే ఎపిసి పరిచర్యలో ఏ విభాగంలో దానిని వాడాలని మీరు కోరుతున్నారో దానిని మాకు తెలియజేయవచ్చు. ఇతర వివరాల కోసం దయచేసి మా వెబ్‌సైట్ ***apcwo.org/give*** లో చూడవచ్చు.

మీకు వీలైనప్పుడల్లా మాకోసం, మా పరిచర్య కోసం ప్రార్థించడం మరచిపోవద్దు.

మీకు మా కృతజ్ఞతలు, దేవుడు మిమ్మల్ని దీవించును గాక !

FREE PUBLICATIONS

A Church in Revival*
A Real Place Called Heaven
A Time for Every Purpose
Ancient Landmarks*
Baptism in the Holy Spirit
Being Spiritually Minded and Earthly Wise
Biblical Attitude Towards Work
Breaking Personal and Generational Bondages
Change*
Code of Honor
Divine Favor*
Divine Order in the Citywide Church
Don't Compromise Your Calling*
Don't Lose Hope
Equipping the Saints
Foundations (Track 1)
Fulfilling God's Purpose for Your Life
Giving Birth to the Purposes of God*
God Is a Good God
God's Word—The Miracle Seed*
How to Help Your Pastor
Integrity
Kingdom Builders
Laying the Axe to the Root
Living Life Without Strife*
Marriage and Family
Ministering Healing and Deliverance
Offenses—Don't Take Them
Open Heavens*
Our Redemption
Receiving God's Guidance
Revivals, Visitations and Moves of God
Shhh! No Gossip!
Speak Your Faith *
The Conquest of the Mind
The Father's Love
The House of God
The Kingdom of God
The Mighty Name of Jesus *
The Night Seasons of Life
The Power of Commitment*
The Presence of God
The Redemptive Heart of God
The Refiner's Fire
The Spirit of Wisdom, Revelation and Power*
The Wonderful Benefits of speaking in Tongues
Timeless Principles for the Workplace
Understanding the Prophetic
Water Baptism
We Are Different*
Who We Are in Christ
Women in the Workplace
Work Its Original Design

PDF versions of all the above books are available for free download from our church website at **apcwo.org/books**. Many of these books are also available in other languages. To request your free copy of these books, please send an email to **bookrequest@apcwo.org**
*Available only as PDF

Also visit our church website for free Audio and Video sermons, Sermon notes (**apcwo.org/sermons**), and many other resources you can use.

ఆల్ పీపుల్స్ చర్చ్ గురించి

ఆల్ పీపుల్స్ చర్చ్ (ఎపిసి)లో బెంగళూరు నగరంలో మేము ఉప్పుగా, వెలుగుగా ఉంటూ, ఇండియా దేశానికీ, ఇతర ప్రపంచ దేశాలకూ ఒక స్వరంగా పనిచేయాలని మా దర్శనం.

ఎపిసి లో సంపూర్ణమైన, రాజీపడని దేవుని వాక్యాన్ని పరిశుద్ధాత్మ అభిషేకం, నడిపింపు ద్వారా అందించాలన్నది మా దృఢమైన తీర్మానం. మధురమైన సంగీతం, సృజనాత్మకమైన బోధన, అత్యంత నైపుణ్యంతో కూడిన వాదనలు, సమకాలీన పరిచర్య విధానాలు, అత్యాధునిక సాంకేతిక నైపుణ్యం, ఇవేవీ దైవాభిషేకంతో, పరిశుద్ధాత్మ సూచనలతో, ఆశ్చర్యకార్యాలతో, సూచకక్రియలతో, పరిశుద్ధాత్మ వరాల కుమ్మరింపుతో (1కొరింథీ 2:4-5, హెబ్రీ 2:3-4) కూడిన వాక్య ప్రకటనకు ప్రత్యామ్నాయాలు కానేరవని మేము నమ్ముతున్నాము. మా ప్రధానాంశం యేసు ! మా వస్తువు దేవుని వాక్యం ! మా విధానం పరిశుద్ధాత్మ శక్తి ! మా భారం ప్రజలు ! మా గమ్యం క్రీస్తులోకి పరిపక్వత !

మా ప్రధాన కార్యాలయం బెంగళూరులో ఉంది. ఇండియాలోని ఇతర ప్రాంతాల్లో మా కార్యాలయాలు ఉన్నాయి. ఆల్ పీపుల్స్ చర్చ్‌బ్రాంచిలు ఎక్కడెక్కడ ఉన్నాయి అనే సమాచారం కోసం మా వెబ్‌సైట్ **www.apcwo.org/locations** . చూడండి, లేక **contact@apcwo.org.** కి ఒక ఇమెయిల్ పంపండి.

నిన్ను ప్రేమిస్తున్న దేవుడు నీకు తెలుసా?

సుమారు 2000 సంవత్సరాలకు ముందు, దేవుడు ఈ లోకంలోకి ఒక మనిషిగా వచ్చాడు. ఆయన పేరు యేసు. ఆయన పరిపూర్ణంగా పాపరహిత జీవితాన్ని జీవించాడు. యేసు శరీరధారియైన దేవుడు కాబట్టి, ఆయన చెప్పినవన్నీ, చేసినవన్నీ మనకు దేవుణ్ణి బయలుపరిచాయి. ఆయన మాట్లాడిన మాటలు సాక్షాత్తు దేవునివే. ఆయన చేసిన పనులన్నీ దేవుని కార్యాలే. యేసు భూమిమీద అనేక అద్భుతాలు చేశాడు. ఆయన రోగులను, శ్రమలో ఉన్నవారిని బాగుచేశాడు. ఆయన గుడ్డివారి కన్నులు తెరిచాడు, చెవిటివారికి వినికిడినిచ్చాడు, కుంటివారిని నడిపించాడు, ప్రతి విధమైన వ్యాధిని, రోగాన్ని స్వస్థపరచాడు. కొద్ది రొట్టెలను అత్యధికంగా చేసి ఆకలితో ఉన్నవారిని అద్భుతంగా పోషించాడు, తుపానులను అణచాడు, ఇంకా అనేక అద్భుతకార్యాలు చేశాడు.

ఈ కార్యాలన్నీ దేవుడు మంచి దేవుడనీ, ప్రజలు బాగుండాలని, సంపూర్ణులుగా, ఆరోగ్యంగా, సంతోషంగా ఉండాలని కోరేవాడనీ బయల్పరుస్తున్నాయి. దేవుడు ప్రజల అవసరాలు తీర్చాలని కోరుతున్నాడు.

కాబట్టి దేవుడు మానవునిగా మారి మన లోకంలోకి రావాలని ఎందుకు నిర్ణయించుకుంటాడు? యేసు ఎందుకు వచ్చాడు?

మనందరమూ పాపం చేసి, మనల్ని సృజించిన దేవుని యెదుట అంగీకృతం కాని పనులు చేశాము. పాపానికి పర్యవసానాలుంటాయి. పాపం దేవునికి మనకు మధ్య దాటలేని గొప్ప గోడలాగా ఉంది. పాపం దేవుని నుండి మనలను వేరుచేస్తుంది. మనలను సృష్టించిన వానిని ఎరుగకుండా, ఆయనతో అర్థవంతమైన అనుబంధంలో ఉండకుండా అడ్డుకుంటుంది పాపం. కాబట్టి మనలో అనేకులు ఈ ఖాళీని అనేకమైన వాటితో నింపుకోవడానికి ప్రయత్నిస్తుంటాం.

మన పాపానికి మరొక ఫలితం, దేవుని నుండి శాశ్వతంగా వేరుకావడం. దేవుని న్యాయస్థానంలో పాపానికి శిక్ష మరణం. మరణం అంటే దేవునితో నిత్యమూ వేరై నరకానికి వెళ్ళడం.

కాని శుభవార్త ఏమిటంటే, మనం పాపం నుండి విడిపించబడి దేవుని దగ్గరకు వెళ్ళగలం. "పాపము వలన వచ్చు జీతము మరణము, అయితే దేవుని కృపావరము మన ప్రభువైన క్రీస్తు యేసు నందు నిత్యజీవము" అని బైబిల్ చెబుతుంది (రోమా 6:23). తాను సిలువ మీద మరణించినప్పుడు, సర్వలోక పాపముల కోసం యేసు వెల చెల్లించాడు. మూడురోజుల తర్వాత ఆయన తిరిగి లేచినప్పుడు, తనను తాను సజీవునిగా అనేకులకు కనపరచుకొని, తిరిగి పరలోకానికి వెళ్ళాడు.

దేవుడు ప్రేమ, దయగల దేవుడు. ఏ ఒక్కరూ నరకంలో నశించిపోవడానికి ఆయన ఇష్టపడడు. అందుకే ఆయన వచ్చాడు. మానవ జాతికంతటికీ పాపం నుండి, దాని నిత్యశిక్ష నుండి విడుదల కోసం మార్గాన్ని

ఏర్పరచడానికి. ఆయన పాపులను రక్షించడానికి వచ్చాడు- నీవంటి, నావంటి వారిని పాపము నుండి, నిత్యమరణం నుండి విడిపించడానికి.

ఈ ఉచితమైన పాప క్షమాపణ పొందడానికి, మనం ఒక్క పనిచేస్తే చాలని బైబిల్ చెబుతుంది- ప్రభువైన యేసు క్రీస్తు సిలువపై చేసిన కార్యాన్ని స్వీకరించి, పూర్ణహృదయంతో ఆయనయందు విశ్వాసముంచడం.

''ఆయన యందు విశ్వాసముంచు వాడెవడో వాడు ఆయన నామము మూలముగా పాపక్షమాపణ పొందును'' (అపొ.కా. 10:43).

''యేసు ప్రభువని నీ నోటితో ఒప్పుకొని, దేవుడు మృతులలో నుండి ఆయనను లేపెనని నీ హృదయమందు విశ్వసించిన యెడల, నీవు రక్షింపబడుదువు'' (రోమా 10:9).

నీవు కూడా ప్రభువైన యేసు క్రీస్తునందు విశ్వాసముంచితే, నీ పాపములకు క్షమాపణ, శుద్ధి పొందవచ్చు.

ప్రభువైన యేసు క్రీస్తులో, ఆయన నీ కోసం సిలువపై చేసిన కార్యంలో విశ్వాసముంచడానికి నిర్ణయం తీసుకోవడానికి సహాయపడే చిన్న ప్రార్థన కింద ఉంది. యేసు నీ కోసం చేసినదాన్ని నీవు స్వీకరించినట్లు ఒప్పుకోవడానికి, నీ పాపక్షమాపణ, పాపశుద్ధి పొందడానికి ఈ ప్రార్థన సహాయ పడుతుంది. ఈ ప్రార్థన కేవలం సూచనాత్మకం మాత్రమే. నీ సొంత మాటలలో కూడా నీవు ప్రార్థించవచ్చు.

ప్రియమైన యేసు ప్రభువా, నీవు సిలువపై నాకోసం చేసిన కార్యాన్ని ఈ రోజు నేను అర్థం చేసుకున్నాను. నీవు నాకోసం మరణించావు, నీ ప్రశస్తమైన రక్తాన్ని నాకోసం చిందించి, నేను క్షమాపణ పొందేలా నా పాపాలకు పరిహారం చెల్లించావు. నీలో విశ్వాసముంచేవారు వారి పాపాలకు క్షమాపణ పొందుతారని బైబిల్ చెబుతుంది.

నేడు నీలో విశ్వాసముంచడానికి, నీవు సిలువపై నా పాపాల కోసం మరణించి, తిరిగి లేచావని నమ్మి నిన్ను స్వీకరించడానికి నేను నిర్ణయించుకుంటున్నాను. నా సత్రియల వల్ల నన్ను నేను రక్షించు కోలేను, మరొక మానవుడెవడూ నన్ను రక్షించలేడని నేనెరుగుదును. నా పాపాలకు క్షమాపణ నాకై నేను సంపాదించుకోలేను.

ఈ రోజు నీవు నా కోసం మరణించావనీ, నా పాపాలకు పరిహారం చెల్లించావనీ, మరణం గెలిచి తిరిగి లేచావనీ, నా హృదయంలో నమ్మి, నానోటితో ఒప్పుకుంటున్నాను, నీపై విశ్వాసంతో నా పాపాలకు క్షమాపణను, పాపశుద్ధిని స్వీకరిస్తున్నాను.

యేసూ, నీకు స్తోత్రాలు ! నిన్ను ప్రేమించడానికి, నిన్ను మరింతగా ఎరగడానికి, నీకు నమ్మకస్తునిగా జీవించడానికి నాకు సహాయం చేయి, ఆమేన్.

DOWNLOAD THE FREE APP!

Search for
"All Peoples Church Bangalore"
in the App or Google play stores.

Available on the App Store

ANDROID APP ON Google play

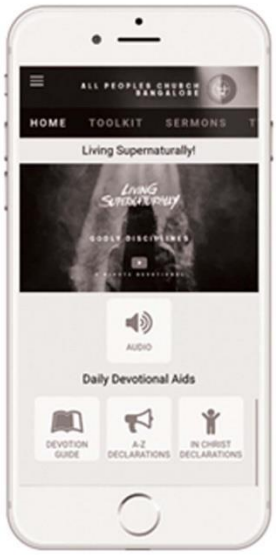

A daily 5-minute video devotional.
A daily Bible reading and prayer guide.
5-minute Sermon summary.
Toolkit with Scriptures on various topics to build faith and information to share the Gospel.
Resources with sermons, sermon notes, TV programs, books, music and more.

IF YOU LOVE IT, TELL OTHERS ABOUT IT!

ఆల్ పీపుల్స్ చర్చ్

బైబిల్ కాలేజీ & మినిస్ట్రీ ట్రెయినింగ్ సెంటర్

బైబిల్ కాలేజీ & మినిస్ట్రీ ట్రెయినింగ్ సెంటర్ (ఎపిసిబిసి), బెంగళూరు, ఇండియా ఆత్మనింపుదల, ఆత్మాభిషేకంతో కూడిన ఆచరణాత్మక శిక్షణను అందిస్తూ, విద్యార్థులను పరిశుద్ధాత్మ యొక్క అసామాన్యమైన శక్తితో, స్వచ్ఛమైన సిద్ధాంత ప్రాతిపదికతో, మేధోపరంగా ఉత్తేజితమైన దేవుని వాక్య పఠనంలో శిక్షణ నిస్తుంది. దైవ స్వభావనిర్మాణం, లోతైన దేవుని వాక్య బోధన, శక్తివంతమైన సూచనలు, ఆశ్చర్య కార్యాలు, సూచకక్రియలు - ఇవన్నీ ప్రభువుతో మనం కలిగి ఉండే సన్నిహిత సంబంధంలో నుండి ప్రవహిస్తాయని మేము నమ్ముతాము.

ఎపిసి బైబిల్ కాలేజీలో స్వచ్ఛమైన బోధన మాత్రమే కాక ఆచరణాత్మకమైన దేవుని ప్రేమను, పరిశుద్ధాత్మ అభిషేకం, ఆయన సన్నిధిని, దేవుని సహజాతీత కార్యాలను గురించి నొక్కి చెప్పబడతాయి. అనేకమంది యువతీ యువకులు ఇక్కడ శిక్షణ పొంది, తమ జీవితాలలో దేవుని పిలుపును సంపూర్తి చేయడానికి బయటికి పంపబడ్డారు.

మేము అందించే కోర్సులు

సర్టిఫికెట్ ఇన్ థియాలజీ & క్రిస్టియన్ మినిస్ట్రీ (సి.టిహెచ్.) లో ఒక సంవత్సరం కోర్సు
డిప్లొమా ఇన్ థియాలజీ & క్రిస్టియన్ మినిస్ట్రీ (డి.టిహెచ్) లో రెండు సంవత్సరాల కోర్సు
బేచిలర్ ఇన్ థియాలజీ & క్రిస్టియన్ మినిస్ట్రీ (బి.టిహెచ్) లో మూడు సంవత్సరాల కోర్సు

వారం అంతా సోమవారం నుండి శుక్రవారం వరకు ఉ. 9.00 నుండి మ. 1.00 వరకు క్లాసులు జరుగుతాయి. స్థానికంగా ఉండేవారు, వివిధ వృత్తుల్లో పనిచేస్తున్నవారు, గృహిణులు ఈ క్లాసులకు హాజరై ఆ తరవాత మ. 1.00 నుండి తమ పనులకు వెళ్లవచ్చు. ఇక్కడే నివాసం ఉండాలని కోరే యువతీ యువకులకు ప్రత్యేకమైన హాస్టల్ వసతి సౌకర్యం ఉంది. వారం దినాల్లో మధ్యాహ్నం 2 గం. నుండి 5 గం. వరకు విద్యార్థులు ఫీల్డ్ వర్క్‌లో, ప్రత్యేకమైన సెమినార్లు, ప్రార్థన, ఆరాధన సమయాల్లో పాల్గొనేలా కార్యక్రమం ఉంటుంది. బయటి నుండి వచ్చే విద్యార్థులకు మధ్యాహ్నం క్లాసులు ఐచ్ఛికం. వారాంతంలో ప్రతి విద్యార్థి ఆయా స్థానిక సంఘాల్లో పరిచర్య చేయడానికి ప్రోత్సాహం అందిస్తాం.

ఆన్‌లైన్‌లో దరఖాస్తు చేయడానికీ, కాలేజీ, కార్యక్రమాలు, ప్రవేశం విధి విధానాలు, బోధనా రుసుము మొదలైన వాటిని తెలుసుకోడానికీ, దరఖాస్తు ఫారం డౌన్‌లోడ్ చేసుకోడానికి మా వెబ్‌సైట్ **apcwo.org/biblecollege**

ఎపిసి-బిసి నేషన్స్ అసోసియేషన్ ఫర్
థియలాజికల్ ఎక్రిడిటేషన్ (నాటా)
ద్వారా గుర్తింపు పొందినది

మన పిల్లలపై మనం ఎంత ప్రేమను ఒలకబోసినప్పటికీ ఒక్కోసారి వారిని దండించడానికి బెత్తం బయటికి తీయాల్సి రావడం మనలో తల్లిదండ్రులైన వారికి బాగా తెలుసు. ఇది మనం వారిని ద్వేషించడం వలన కాదు, వారు బలమైన వ్యక్తులుగా ఎదగాలనే కోరికతో అలా చేస్తాం. అదే విధంగా సంఘంలో బలమైన వ్యక్తులు పైకి లేవాలంటే వారు దేవుని గృహంలో ఏవిధంగా వ్యవహరించాలో వారికి నేర్పడం చాల అవసరం.

దురదృష్టవశాత్తూ ఈ అంశం మీద అవసరమైనంత బోధన లేకపోవడం వలన ప్రతి ఒక్కరూ వారికి ఏది మంచిది అని తోస్తే దానిని చేస్తున్నారు. సంఘ సభ్యులు ఎవరికీ వారు తమకు తోచిన దానిని చేయడం వలన అది ఎటువైపు పయనిస్తున్నదో తెలియకుండా ఉంది. ప్రతి ఒక్కరూ తనకు నచ్చిన దానిని చేస్తూ పోతే సంఘంలో గందరగోళం, అయోమయం ఏర్పడు తుంది. అయితే దేవుడు అల్లరికి కర్త కాడు.

ఒక బలమైన వ్యక్తులతో కూడిన బలమైన సంఘాన్ని నిర్మించాలనే కోరికతో "మీ కాపరికి సహాయపడడం ఎలా?" అనే ఈ సందేశాన్ని నేను మీతో పంచుకుంటున్నాను. దీని వెనుక ఉన్న నా హృదయభారాన్ని మీరు అర్థం చేసుకుంటారని నేను నమ్ముతున్నాను.

ఆశిష్ రాయిచూర్

All Peoples Church & World Outreach
319, 2nd Floor, 7th Main, HRBR Layout,
2nd Block, Kalyan Nagar, Bangalore 560 043
Karnataka, INDIA

Phone: +91-80-25452617
Email: contact@apcwo.org
Website: apcwo.org